ГАЗета

Все о газе и горгазе

Издание Группы компаний «ГАЗЭКС»

№ 7 Декабрь 2021 года

НУЖЕН СУРОВЫЙ ЗАКОН

2 Газовики поддержали российского сенатора

В «ГАЗЭКС» ВСЁ ПОД КОНТРОЛЕМ!

4 Разговор с главным инженером Горнозаводского округа

ТВОРИ ДОБРО

6 Вспоминаем яркие события-2021

ВМЕСТЕ МЫ СИЛА!

8 Сотрудники Группы компаний поздравляют с Новым годом!

Нас поздравляют

ДОРОГИЕ ДРУЗЬЯ!

От всей души поздравляю вас с наступающими новогодними праздниками!

Желаю всем в 2022 году железного здоровья и оптимизма. Не теряйте веру в чудеса, и они обязательно сбудутся!

Пусть в ваших семьях царят благополучие, тепло, достаток и уют. Пусть новогодние праздники пройдут спокойно и подарят вам заряд бодрости на весь грядущий год!

С пожеланиями добра и счастья, генеральный директор ГК «ГАЗЭКС»
Валерий Боровиков

***

Каждый из нас ожидает от Нового года только лучшего, ведь он обязательно должен быть удачнее и радостнее предыдущего. Желаю всем, чтобы так и случилось! Пусть вас ждут в Новом году яркие впечатления, приятные встречи, искренние улыбки. Удачи вам, финансового благополучия и взаимопонимания!

Исполнительный директор по Южному округу АО «ГАЗЭКС» – заместитель генерального директора ***Александр Малькин***

***

Желаю всем счастливого Нового года и Светлого Рождества!

Пусть 2022 год будет наполнен счастьем, радостью, добром и приятными сюрпризами!

Здоровья всем, благополучия, удачи, оптимизма, реализации всех целей и идей вам и ваших близким!

Исполнительный директор по Горнозаводскому округу АО «ГАЗЭКС» – заместитель генерального директора ***Сергей Логинов***

ДРУЗЬЯ, С НОВЫМ ГОДОМ И РОЖДЕСТВОМ!

Мы всегда по-особенному ощущаем себя в эти праздничные дни. Говорим добрые слова, доставляем радость близким и тем, кем дорожим!

Пусть эти важные чувства сохраняются в вашей душе как можно дольше! Пусть Новый год будет насыщен благополучием, созиданием, семейным счастьем!

Желаю вам крепкого здоровья, бодрости духа, успехов во всех начинаниях!

Исполнительный директор по Западному округу АО «ГАЗЭКС» – заместитель генерального директора ***Павел Рублёв***

УВАЖАЕМЫЕ КОЛЛЕГИ, ПАРТНЕРЫ И ЧИТАТЕЛИ!

Главная миссия АО «Екатеринбурггаз» – нести в дома людей счастье и тепло, стоять на страже безопасности горожан. Так будет и в грядущем году. Уверен, все неудачи останутся в прошлом, а впереди нас ждут новые победы в делах, больше поводов для радости и хорошего настроения.

Желаю всем добра и достатка в доме, крепкого здоровья вам и вашим близким!

С наилучшими пожеланиями, главный инженер АО «Екатеринбурггаз»
Иван Паслер

***

Сердечно поздравляю Вас с Новым 2022 годом и Рождеством!

Мы всегда с надеждой и радостью ждем этих праздничных дней, связываем с ними самые добрые чувства и заветные желания. Подводим итоги прожитому и строим планы на будущее. Пусть светлые события уходящего года найдут продолжение в Новом году. Пусть 2022 год будет успешным для вас и ваших близких, воплотятся в жизнь замыслы и планы. Пусть наступающий год принесет вам много приятных мгновений и незабываемых встреч! Желаю всем крепкого здоровья, счастья, благополучия, удачи и исполнения желаний!

И. о. исполнительного директора по Северному округу АО «ГАЗЭКС» – заместителя генерального директора
Константин Шпехт

УВАЖАЕМЫЕ ПАРТНЕРЫ, ДОРОГИЕ ДРУЗЬЯ!

Поздравляю вас с Новым годом и Рождеством Христовым!

Благодарю вас за эффективное сотрудничество! И в славный праздник Новый год искренне желаю дальнейшего совместного процветания, успехов и лучезарных улыбок, символизирующих достаток и самореализацию во всех ваших замыслах!

Желаю, чтобы будущее, которое вы создаете для себя, было прекрасным! Пусть Новый год откроет новые горизонты, принесет вдохновение и радость побед, исполнит все желания. Счастья, здоровья и активного долголетия вам и вашим близким.

Первый заместитель генерального директора АО «Газмонтаж»
Марина Курьянова

Подарок внутри: календарь на 2022 год!

Уральские газовики выступают ЗА ужесточение законодательства

Хаос на рынке технического обслуживания, ремонта и технического диагностирования внутридомового и внутриквартирного газового оборудования набирает обороты. За 11 месяцев 2021 года только в Екатеринбурге бригады отработали уже более 2300 аварийных заявок по адресам, где техобслуживание проводят сторонние организации, из них 1488 заявок были с утечкой газа.

Очередной инцидент произошел 16 ноября в доме №14 по улице Комсомольская – в Центральное аварийно-диспетчерское управление АО «Екатеринбурггаз» поступило сообщение от системы 112 о запахе газа в помещении. Через 10 минут после сигнала аварийная бригада была на месте. Выяснилось, что ранее в квартире заменили газовый шланг – работу провел слесарь организации, с которой управляющая компания «Урал-СТ» заключила договор. *«Утром с кухни раздался хлопок! Газом я с утра не пользовалась. Зашла в кухню, из-под гарнитура шло пламя и едкий дым»*, – рассказала хозяйка. За свои услуги сторонняя организация взяла с пенсионерки 2350 рублей.

Ранее глава комитета Совета Федерации по экономической политике **Андрей Кутепов** предложил ввести лицензии для занимающихся газовым оборудованием организаций. Сенатор отметил, что данные меры позволят «урегулировать существующий стихийный рынок технического обслуживания, ремонта и технического диагностирования внутридомового и внутриквартирного газового оборудования, а также обслуживания дымовых и вентиляционных каналов». АО «Екатеринбурггаз» и АО «ГАЗЭКС» полностью поддерживают инициативу по ужесточению законодательства.

«Требования к специализированным организациям очень размыты. Любой ИП может заявиться на осуществление данного вида деятельности в упрощенном порядке, никто не проверяет наличие квалифицированного персонала и достаточной материально-технической базы, соответствие высоким стандартам проведения газоопасных работ. Мы приветствуем здоровую конкуренцию на любом рынке, но считаем, что в газовом хозяйстве, на единой трассе газопровода, она недопустима. Мы убеждены, что необходим единый договор на обслуживание всей системы газоснабжения дома с одной организацией: кто обслуживает внутридомовое, тот же должен обслуживать внутриквартирное оборудование. Также необходимо ужесточить требования к специализированным организациям. К газораспределительным организациям требования высокие – необходимо, чтобы к специализированным был такой же подход», – сказал главный инженер АО «Екатеринбурггаз» **Иван Паслер**.

«Должен быть государственный контроль за специализированными организациями на всех этапах – от момента подачи уведомления в Департамент государственного жилищного и строительного надзора Свердловской области до ежегодной проверки уровня квалификации сотрудников этих организаций. Также нужно разработать четкие критерии, которым должна соответствовать специализированная организация. Введение лицензий снимет целый пласт проблем. Компетентные органы будут выдавать лицензии только действительно проверенным и надежным компаниям, у которых обученный персонал, необходимая материально-техническая база. Я уверен, что из 190 компаний, занесенных сейчас в реестр, далеко не все смогут получить лицензию», – сказал начальник службы домовых сетей Производственного управления-1 АО «Екатеринбурггаз» **Василий Верёвкин**.

«Лицензировать деятельность специализированных организаций, занимающихся техобслуживанием и ремонтом газового оборудования, не просто нужно, а уже категорически необходимо. О какой безопасности может идти речь, если в систему газоснабжения домов вмешиваются все кому не лень? Какова квалификация этих мастеров – может он вчера сантехником работал, а сейчас в газовики записался? Но газ – это не вода... Хорошо, если компания действительно ответственно относится к работе с газом, соблюдает все регламенты и правила, никто не мешает им работать. Но я считаю, что специализированные организации, которые взяли дома на обслуживание, должны подтвердить в ГРО свою квалификацию», – отметил заместитель главного инженера АО «ГАЗЭКС» по Горнозаводскому округу **Валерий Шушпанов**.

Василий Верёвкин также считает, что необходимо увеличить размер штрафов за недопуск газовиков для проведения технического обслуживания оборудования и уклонение от замены оборудования, а саму процедуру оформления взыскания упростить.

«Сейчас слишком сложный механизм – чтобы нарушителю выписали штраф за недопуск сотрудников газовой службы, мы должны направить абоненту несколько уведомлений в обозначенные сроки, подготовить пакет документов, передать его в Департамент государственного жилищного и строительного надзора Свердловской области. В Германии, например, инспектор, обнаружив, что котел не прошел ТО в установленные сроки, имеет право сразу выписать штраф», – отметил **Василий Верёвкин**.

Недопуск специалистов на техобслуживание – это главная проблема, с которой сталкиваются газовики не только Екатеринбурга, но и всей страны. Потребители газа часто игнорируют плановые проверки, а ведь именно в ходе техобслуживания выявляются и устраняются утечки газа, неполадки в системе газоснабжения, вовремя обнаруживаются неисправности в работе оборудования, которые могут стать причиной трагедии.

В 2021 году в уральской столице силами АО «Екатеринбурггаз» плановыми проверками охвачены более 210 тысяч квартир и более 15 тысяч индивидуальных жилых домов. В ходе технического обслуживания специалистами выявлено 38 тысяч нарушений правил пользования газом со стороны потребителей. Самые распространенные нарушения – это самовольные замены и установки газовых приборов, захламление помещений и затруднение доступа к газопроводам, кранам опуска и плитам, а также использование газового оборудования с истекшим сроком эксплуатации. От газоснабжения отключено более 2100 нарушителей.

Посмотреть интервью главного инженера АО «Екатеринбурггаз» Ивана Паслера на обозначенную тему можно здесь:

За безопасность нужно бороться!

В конце года принято подводить итоги и строить планы на будущее. В новой рубрике «Прямой разговор» мы поговорили о делах насущных с главным инженером АО «ГАЗЭКС» по Горнозаводскому округу Андреем Симоновым.

– Андрей Николаевич, как прошла ремонтная кампания в округе – что сделано, какие наиболее знаковые объекты реализованы?

АН: Крупнейший объект 2021 года – переукладка газовых сетей в связи со строительством моста через Нижнетагильский пруд. Чтобы реализовать этот проект, мы изменили конфигурацию газопровода, который проходит под автотрассой. В местах съездов с дороги установили современные полиэтиленовые футляры, что значительно увеличит срок безопасной эксплуатации газопровода и обеспечит защиту от автомобильной техники. Были построены четыре новых участка газопровода протяженностью от 40 до 600 метров, их врезали в действующую сеть, параллельно прошла ликвидация четырех газовых колодцев 400-го диаметра – их заменили современными и безопасными кранами подземного исполнения. Всего в этом году мы установили подземные краны на 6 объектах 400-го диаметра. Кроме того, перед нами стояла задача по ликвидации задвижек, которые отработали свой срок службы. Мы заменили 133 задвижки шаровыми кранами.

Также отремонтировали 6 контуров анодного заземления на подземных газопроводах (защита от коррозии), заменили 10 станций электрохимзащиты. 143 километра газовых сетей исследовали приборным методом, выявили 164 места, требующих ремонта, это около 500 метров газопровода. За лето успешно провели ремонт изоляции. Кроме того, 33 километра газопроводов подвергли диагностике. Также выявили 172 слабых места и провели ремонт.

В 6 газорегуляторных пунктах (ГРП) обновили газорегуляторные установки - поставили новые, более современные и безопасные. 6 шкафных газорегуляторных пунктов (ШРП) полностью заменили.

– Что предстоит сделать в рамках ремонта и модернизации объектов газового хозяйства Горнозаводского округа в 2022 году?

АН: На 2022 год план такой: заменить 66 задвижек на распределительных сетях, в Нижнем Тагиле заменить кран 700-го диаметра. Это серьезный проект – газопровод там диаметром 1000 миллиметров, значимый для города, снабжает газом такие крупные предприятия, как ЕВРАЗ и Уралвагонзавод.

Также будем ремонтировать ГРП, ШРП менять на более современные. Продолжим, разумеется, проверку газопроводов приборным методом, обнаруженные дефекты будем устранять.

– Как обстоит ситуация в городах округа с техническим обслуживанием газового оборудования – есть ли проблема недопуска специалистов?

АН: Недопуск персонала для проведения технического обслуживания – это главная проблема. Абоненты не желают оставаться дома, хотя все знают, что это чревато последствиями. При проведении техобслуживания проверяется газовое оборудование на предмет дальнейшей работоспособности и недопущения утечек газа. Однако люди почему-то игнорируют вопрос собственной безопасности.

В разных городах ситуация, конечно, разнится. Менталитет у граждан в каждом городе свой. Но есть еще и чисто исторически сложившиеся моменты. Например, в Качканаре 100% допуск – абоненты там заинтересованы, чтобы провести техническое обслуживание газового оборудования вовремя и качественно. А в Верхней Салде – только 50% пускают...

– Как часто в ходе ТО выявляются нарушения правил пользования газом, какие нарушения самые распространенные?

АН: Нарушения выявляются самые разные: незаконное подключение к газовым сетям, самовольная замена и ремонт оборудования, использование газовых приборов с истекшим сроком эксплуатации, отсутствие тяги в дымоходах и вентканалах, антисанитарное состояние газовых плит.

Самое опасное – когда самостоятельно ремонтируют автоматику безопасности. Особенно актуальна такая самодеятельность для Кировграда, где установлено более 4 тысяч проточных водонагревателей. Люди намеренно отключают датчики контроля тяги, а потом происходят отравления угарным газом. То есть граждане сознательно ставят под угрозу свое (близких, детей) здоровье и жизнь. И я еще раз напоминаю, что вмешиваться в работу газового оборудования категорически запрещено.

– Насколько активно потребители газа в округе меняют устаревшее газовое оборудование?

АН: В Горнозаводском округе этот процесс идет хорошо. В 2021 году мы заменили около 500 неисправных водонагревателей, в основном в Кировграде, что очень радует. Также на смену устаревшему оборудованию пришли 2800 газовых плит и 178 котлов.

Всего в округе мы обслуживаем 170 тысяч плит, 18 тысяч котлов, 8 тысяч водонагревателей.

– Что посоветуете нашим потребителям, чтобы они были в безопасности при использовании газа?

АН: Ежегодно проводить техническое обслуживание газового оборудования, это не пожелание, не просьба, не рекомендация, это обязательно! Это ваша безопасность и она только в ваших руках. За безопасность нужно бороться, а не смотреть со стороны, авось пронесет. Именно во время техобслуживания проверяется вся система газоснабжения дома, выявляются и своевременно устраняются утечки газа.

Периодически через управляющую компанию необходимо проверять вентканалы и дымоходы. По закону, проверка тяги в дымоходах и вентканалах и при необходимости их чистка проводится не реже 3 раз в год (за 7 дней до начала отопительного сезона, в середине, а также через 7 дней после его окончания).

Самостоятельно не ремонтируйте газоиспользующее оборудование, вызывайте сотрудника специализированной организации, чтобы он качественно и безопасно провел все работы. И не пускайте в дом, к своему оборудованию, неизвестно каких специалистов. Они делают бизнес. Психологически давят, пугают взрывом или пожаром. Кто-то из них даже имеет статус специализированной организации, но стоимость их услуг откровенно завышена. Поэтому будьте внимательны, не доверяйте всем подряд.

Еще один очень важный момент, на который хочу обратить внимание. Мы регулярно сталкиваемся с тем, что люди не знают об основном правиле безопасности, а оно самое элементарное. При использовании газового оборудования обязательно должен быть приток воздуха, то есть форточку нужно открывать каждый раз, как вы включаете газовый прибор!

– Что пожелаете нашим потребителям в наступающем 2022 году?

АН: Максимальной защиты – от болезней, происшествий, опасностей. Пусть в Новом году нас ждут процветание и много радостных событий. Берегите и цените себя, своих родных и близких! Будьте счастливы! Соблюдайте правила газовой безопасности!

ГАЗета

Все о газе и горгазе

2022

ЯНВАРЬ

ПН	ВТ	СР	ЧТ	ПТ	СБ	ВС
					1	2
3	4	5	6	7	8	9
10	11	12	13	14	15	16
17	18	19	20	21	22	23
24	25	26	27	28	29	30
31						

ФЕВРАЛЬ

ПН	ВТ	СР	ЧТ	ПТ	СБ	ВС
	1	2	3	4	5	6
7	8	9	10	11	12	13
14	15	16	17	18	19	20
21	22	23	24	25	26	27
28						

МАРТ

ПН	ВТ	СР	ЧТ	ПТ	СБ	ВС
	1	2	3	4	5	6
7	8	9	10	11	12	13
14	15	16	17	18	19	20
21	22	23	24	25	26	27
28	29	30	31			

АПРЕЛЬ

ПН	ВТ	СР	ЧТ	ПТ	СБ	ВС
				1	2	3
4	5	6	7	8	9	10
11	12	13	14	15	16	17
18	19	20	21	22	23	24
25	26	27	28	29	30	

МАЙ

ПН	ВТ	СР	ЧТ	ПТ	СБ	ВС
						1
2	3	4	5	6	7	8
9	10	11	12	13	14	15
16	17	18	19	20	21	22
23	24	25	26	27	28	29
30	31					

ИЮНЬ

ПН	ВТ	СР	ЧТ	ПТ	СБ	ВС
		1	2	3	4	5
6	7	8	9	10	11	12
13	14	15	16	17	18	19
20	21	22	23	24	25	26
27	28	29	30			

ИЮЛЬ

ПН	ВТ	СР	ЧТ	ПТ	СБ	ВС
				1	2	3
4	5	6	7	8	9	10
11	12	13	14	15	16	17
18	19	20	21	22	23	24
25	26	27	28	29	30	31

АВГУСТ

ПН	ВТ	СР	ЧТ	ПТ	СБ	ВС
1	2	3	4	5	6	7
8	9	10	11	12	13	14
15	16	17	18	19	20	21
22	23	24	25	26	27	28
29	30	31				

СЕНТЯБРЬ

ПН	ВТ	СР	ЧТ	ПТ	СБ	ВС
			1	2	3	4
5	6	7	8	9	10	11
12	13	14	15	16	17	18
19	20	21	22	23	24	25
26	27	28	29	30		

ОКТЯБРЬ

ПН	ВТ	СР	ЧТ	ПТ	СБ	ВС
					1	2
3	4	5	6	7	8	9
10	11	12	13	14	15	16
17	18	19	20	21	22	23
24	25	26	27	28	29	30
31						

НОЯБРЬ

ПН	ВТ	СР	ЧТ	ПТ	СБ	ВС
	1	2	3	4	5	6
7	8	9	10	11	12	13
14	15	16	17	18	19	20
21	22	23	24	25	26	27
28	29	30				

ДЕКАБРЬ

ПН	ВТ	СР	ЧТ	ПТ	СБ	ВС
			1	2	3	4
5	6	7	8	9	10	11
12	13	14	15	16	17	18
19	20	21	22	23	24	25
26	27	28	29	30	31	

Год добрых дел

В «Екатеринбурггазе» вспоминают самые яркие события 2021 года

13 ноября отмечается Всемирный День доброты. В «Екатеринбурггазе» тоже отметили этот праздник и вспомнили самые добрые дела уходящего года. Ведь сотрудники компании знают точно, – чтобы поверить в добро, надо начать его делать!

Так, более 250 горожан преклонного возраста получили в подарок новые газовые плиты и другое газовое оборудование в рамках благотворительной акции.

Каждую осень Старичок-Газовичок открывает Школу газовой безопасности для пенсионеров. В 2021 году ее уроки на базе социальных учреждений посетили 200 человек.

Юные граждане тоже не остаются в стороне. Для 150 школьников Екатеринбурга прошли необычные уроки: ребята узнали тайны природного газа и познакомились с работой газоспасателей.

Свыше 300 жителей Железнодорожного района погуляли на незабываемом летнем празднике от предприятия. Также в рамках онлайн-концерта, прошедшего при поддержке АО «Екатеринбурггаз», тысячи людей спели песни военных лет.

50 юных и не очень жителей уральской столицы стали обладателями призов за активное изучение правил безопасности в онлайн-играх и викторинах. Еще 300 горожан повторили их в ходе рейдов газовой безопасности.

Но самое главное – это безопасность, которую «Екатеринбурггаз» обеспечивает горожанам.

За 11 месяцев 2021 года к 405 новым потребителям пришло голубое топливо, заключено 928 договоров на подключение, 1219 заявок на технологическое присоединение находится в работе.

Для обеспечения безопасности горожан аварийные бригады 7 100 раз выезжали на экстренные заявки по телефону 104. Почти 400 тысяч семей и 800 предприятий Екатеринбурга пользуются газом без перебоев.

АО «Екатеринбурггаз» желает всем в 2022 году добра, крепкого здоровья и благополучия в доме!

#приветы потребителей

Горожане благодарят «Екатеринбурггаз»

За 2021 год через интернет-приемную и контакт-центр поступило более 40 благодарностей специалистам компании за профессионализм и высокий уровень обслуживания.

Хотите отметить качественный сервис сотрудников?

Напишите нам:
http://ekgas.ru/feedback/
или позвоните:
+7-912-04-00-004.

Уважаемые сотрудники АО «Екатеринбурггаз»!

Недавно обратилась в ваше учреждение по поводу подключения новой газовой плиты. Мне очень понравилось то, как ваш сотрудник Р.Ф. Сулимов быстро и качественно выполнил свою работу.

Подключил плиту, доступно объяснил, как ей пользоваться и ответил на все мои вопросы. И что очень важно в наше время, работал в маске и бахилах. Тем самым, он проявил уважение к моей семье.

«Нет для человека ничего лучше, чем получать радость от своего труда, потому что это его награда» (Библия).

Спасибо за добросовестных сотрудников!

Письмо от жительницы Екатеринбурга
Татьяны Синицыной

Газовый «спецназ» Нижнего Тагила успешно ликвидировал «аварию»

Аварийно-спасательная бригада АО «ГАЗЭКС» отработала навыки и умения во время тактико-специального учения по гражданской обороне в Нижнем Тагиле.

27 декабря
День спасателя Российской Федерации

Согласно легенде учений, в службу 112 позвонил житель дома №50 по улице Ломоносова и сообщил, что чувствует сильный запах газа. Информация поступила в Центральную аварийно-диспетчерскую службу АО «ГАЗЭКС» в Нижнем Тагиле. На место незамедлительно выехало профессиональное аварийно-спасательное формирование. Специалисты обнаружили утечку газа на газопроводе низкого давления, возникшую в результате коррозии. Слесарь установил бандаж на дефектный участок трубы, проверил уровень концентрации газа в колодцах, подвале, подъезде, лестничной клетке, жилых помещениях. Тем временем бригада Комплексно-эксплуатационной службы АО «ГАЗЭКС» приступила к ремонту поврежденного газопровода. По окончании работ специалисты провели повторный пуск газа. Комиссия, оценив действия всех участников тренировки, поставила оценку «хорошо».

«Цель таких учений – отработка приемов и методов устранения угроз взрывопожарной опасности в населенных пунктах, взаимодействие со спецслужбами города и нештатными формированиями по гражданской обороне компании. Проводятся они 1 раз в 3 года. Такие тренировки очень важны, они позволяют максимально отточить действия сотрудников аварийно-спасательного звена и нештатных формирований по гражданской обороне, довести, так сказать, до совершенства. Мы понимаем, что от того, насколько слаженно будут действовать газовые спасатели, зависят жизни людей. И права на ошибку у нас нет. Поэтому регулярно совершенствуем навыки специалистов Центральной аварийно-диспетчерской службы», – сказала инженер по ГО и ЧС АО «ГАЗЭКС» по Горнозаводскому округу **Яна Смагина**.

Профессиональное аварийно-спасательное формирование было создано в АО «ГАЗЭКС» в 2016 году. В ПАСФ входит 12 газоспасательных взводов, в которых работает 181 человек. В 2021 году прошли обучение и выдержали экзамен 106 спасателей и 5 командиров газоспасательных взводов АО «ГАЗЭКС», которые подтвердили свой высокий статус. А в 2022 году состоится аттестация сотрудников всего аварийно-спасательного формирования.

«Хотим такие уроки каждый день!»

Уральские школьники теперь знают правила газа на зубок

Специалисты АО «ГАЗЭКС» провели открытый урок по безопасному использованию газа в быту для учеников средней школы №100 в Нижнем Тагиле.

Ученики начального звена узнали, что такое природный газ, когда он становится опасным для жизни и в игровой форме изучили главные правила использования бытового газа.

Все школьники получили памятные подарки за активность, а главный сюрприз ждал ребят на улице: к ним приехала машина аварийной службы «ГАЗЭКС». Сотрудники аварийно-спасательной бригады во главе со старшим мастером ЦАДС **Алексеем Харловым** показали ребятам «начинку» машины и ответили на все вопросы учеников. Самые смелые школьники примерили на себя обмундирование спасателей, рассмотрели инструменты, а с помощью газоанализатора измерили уровень загазованности на площадке школы.

Дети и сотрудники школы рассказали, что им особенно понравилось на уроке. *«Первый раз я играла в шарады и показывала, что нужно делать в случае запаха газа. Волновалась, но все получилось, одноклассники угадали»*, – рассказала ученица 4-го класса Амалия.

«Мне очень понравился урок. Будет, что дома родителям рассказать. Еще мы с друзьями хотим, чтобы такие уроки были каждый день!» – признался четвероклассник Егор.

«Раньше я думал, что хочу быть инженером. Но ведь в компании «ГАЗЭКС» они тоже есть. Поэтому я решил, что буду много учиться и стану газовиком!» – рассказал ученик школы №100 Денис.

«Наша школа совсем новая, она открылась в 2019 году, такой необычный урок газовой безопасности в стенах школы проводится впервые. Мы рады, что детям понравилось, ведь многие из них живут в домах с газом, и это важная и полезная для них информация», – рассказала завуч по учебно-воспитательной работе **Юлия Берстенева**.

Группа компаний «ГАЗЭКС» уделяет повышенное внимание профилактическим мероприятиям по газовой безопасности. Уроки круглогодично проводятся в различных городах Среднего Урала, на предприятиях холдинга организованы конкурсы «Покажи нарушителя», в ходе которых газовики рассказывают о выявленных в домах нарушениях техники безопасности при пользовании газом, и напоминают главные правила, которые помогут избежать беды. Жители Нижнего Тагила, Первоуральска и Сысерти повторили правила обращения с газом во время Масленицы с «ГАЗЭКС», а в 2022 году угощать блинами газовики планируют потребителей газа из Ревды.

Уральские газовики – это мы!

Главное богатство Группы компаний «ГАЗЭКС» – его сотрудники, которые трудятся во благо жителей Среднего Урала и их безопасности.

Начальник КЭС города Первоуральска **Александр Транзалов** на ремонтных работах

«Я желаю всем в Новом году побольше радости и спокойствия в доме. Сотрудникам компании – хорошей зарплаты и больше поводов для гордости. Абонентам – безаварийной и бесперебойной подачи голубого топлива. В этом деле, уверен, мы не подведём!»

Диспетчер АДС КЭС города Ивдель **Анастасия Шауэрман**

«Даже не верится, что этот год кончается. Сколько разного, и хорошего и не очень, он нам принес. Пусть грядущий год принесет всем больше счастья, удачи и здоровья!»

Руководитель строительно-монтажного управления №2 АО «Газмонтаж» **Андрей Судаков** на работах по переукладке газопровода в Нижнем Тагиле

«Любая команда сильна единством, и пока мы смотрим в одну сторону, мы будем мощнее и успешнее. Я желаю всем слаженной работы на общее благо и крепкого здоровья. С Новым годом, с новым счастьем!»

Заместитель главного инженера АО «ГАЗЭКС» по Горнозаводскому округу **Валерий Шушпанов** на работах по переукладке газопровода в Нижнем Тагиле

«Мы каждый день трудимся, чтобы в домах наших абонентов было тепло и уютно, а главное – безопасно. Пусть в грядущем году все будет хорошо, пусть на все хватит сил и времени. Поздравляю всех с наступающими праздниками! Всем счастья, друзья!»

Делопроизводитель службы «Газовый Сервис» КЭС города Каменск-Уральский **Марина Быкова**

«Я работаю в канцелярии, и иногда мы с коллегами шутим, что «ГАЗЭКС» – это не только километры труб, но и почты. От слаженной работы зависит общий успех. Желаю всем сотрудникам отлично отметить новогодние праздники, зарядиться отличным настроением на весь год»

Мастер службы подземных сетей АО «Екатеринбурггаз» **Сергей Пономарев**

«Хочется попрощаться с уходящим годом и загадать, чтобы будущий был добрее. Пусть у всех сбудутся самые сокровенные желания. Желаю всем без исключения стального здоровья, достатка в доме и успехов на работе!»

Слесарь **Кирилл Байда**, мастер **Василий Губанов** и водитель **Юрий Макулов** – специалисты аварийной бригады «Екатеринбурггаза»

«Аварийная бригада «Екатеринбурггаза» всегда на передовой. Мы должны быть готовы к любой ситуации, спасти и обезвредить. Конечно, хотелось бы, чтобы в грядущем году аварийных заявок было как можно меньше. Желаем всем крепкого здоровья и успехов на службе!»

ПОЗДРАВЛЯЕМ!

Победу в конкурсе «Мы с питомцем – это кадр!» одержал начальник КЭС АО «ГАЗЭКС» в г. Ивдель Владимир Рейтер.

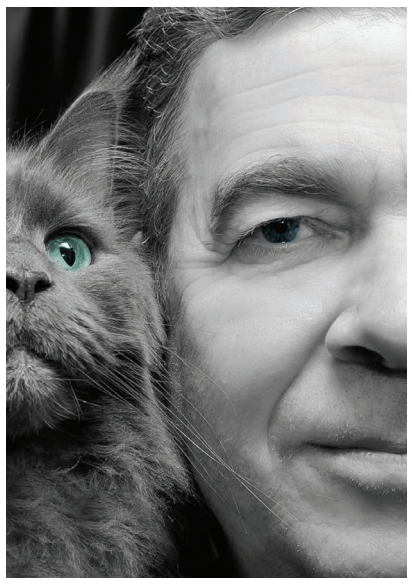

Инженер ПТО Производственного управления-1 АО «Екатеринбурггаз» **Алена Тимина**

«Несмотря ни на что, уходящий год запомнился и яркими событиями. Мы трудились на славу, отлично проводили время с семьей. Нужно ценить счастливые моменты и замечать вокруг больше хорошего. Я желаю всем отличного 2022-го года»

Дефектоскопист лаборатории газового анализа АО «Екатеринбурггаз» **Андрей Грачев**

«Я работаю в лаборатории «Екатеринбурггаза». Наша работа очень важна, но не заметна на первый взгляд. Горжусь, что работаю с такими профессионалами и вовлеченными людьми. Пусть в грядущем году исполнятся все желания, а близкие будут здоровы и счастливы»

Сотрудницы службы домовых сетей Производственного управления-3 АО «Екатеринбурггаз» **Надежда Мишарина** и **Надежда Павлова**

«Поздравляем сотрудников и абонентов компании с наступающими новогодними праздниками! Желаем теплых встреч в кругу семьи, профессиональных успехов и огромного счастья! Дарите своим близким радостные эмоции, мир в семье – это самое большое счастье. Так будем же счастливы!»

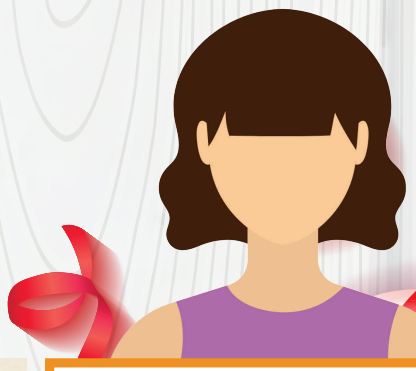

Гордитесь своей работой? Есть чем отметить коллег по цеху?

Страна должна знать своих героев в лицо!

Расскажите свою историю пресс-службе:

272-37-76
pressa@ekgas.ru
pressa@gazeks.com

ГАЗета Все о газе и горгазе

Информационное издание ГК «ГАЗЭКС»
№ 7, дата выхода: декабрь 2021 года
Тираж: 500 экземпляров
Распространяется бесплатно
Полное или частичное воспроизведение материалов допустимо только с согласия редакции.
620026, г. Екатеринбург, ул. Белинского, стр. 37
тел.: (343) 272-34-38
Подписано в печать 16.12.2021. Заказ 14804
Отпечатано в ООО Универсальная Типография «Альфа Принт»
620049, г. Екатеринбург, переулок Автоматики, 2ж

pressa@ekgas.ru
pressa@gazeks.com
vk.com/ekaterinburggaz; vk.com/aogazeks
facebook.com/ekaterinburggaz
instagram.com/ao_ekaterinburggaz